# LE LIEN

Ensemble Paroissial de Muret

Février 2023 N° 306

Missionnaires Clarétains


St Jacques

St Jean

St Leger (Eaunes)

St Cassien (Estantens)

St Julien (Le Fauga)

St Martin (Ox)

St Hilaire

## PAROISSE EN MARCHE...ENSEMBLE

Nous sommes au mois de février, le mois le plus court. Février est aussi le mois hivernal le plus redouté : « Il vaut mieux un renard au poulailler qu'un homme en chemise en février » dit-on...

Malgré ces considérations rien ne nous empêche de faire beaucoup de bonnes choses en ce mois si nous nous engageons à vivre en baptisés et en communion les uns avec les autres. Nous pourrons participer activement à la vie de notre Ensemble Paroissial en nous partageant la mission selon nos aptitudes, nos dons et nos différents charismes, chacun apportant sa pierre à l'édifice. Ainsi nous œuvrerons pour une Église synodale « Communion, Participation et Mission ».

Je vous invite donc à nous mettre sous la conduite de l'Esprit-Saint qui nous mènera à la célébration de notre **Assemblée Paroissiale le 24 juin** au Parc de l'abbayé cistercienne à Eaunes. En cette assemblée, nous voulons nous mettre à l'écoute de l'Esprit-Saint et de nos frères pour discerner les appels du Seigneur. Nous vous attendons nombreux pour apporter votre contribution à ces échanges car il relève de la mission de tout baptisé d'annoncer l'Evangile. Pendant les mois de mars-mai, à l'aide du **Document de Travail** élaboré par l'EAP, toutes nos différentes communautés, groupes, services et mouvements sont invitées à faire ce premier pas de rencontre qui ouvre réellement l'entrée dans la démarche de tout le Peuple de Dieu. Sans nous attacher dans le «on a toujours fait ainsi» nous pourrons rassembler la richesse des expériences de synodalité vécues, dans leurs différents aspects et leurs différentes facettes. Chacun est invité à être audacieux et créatif dans ce devoir de repenser les objectifs, les structures, le style et les méthodes évangélisatrices de nos propres communautés. Unie dans la prière, cette Assemblée est surtout une écoute renouvelée de l'Esprit Saint pour franchir des seuils ensemble. Chaque communauté, groupe, service et mouvement cherchera les moyens les plus appropriés en fonction des réalités locales spécifiques pour agrandir l'espace de dialogue avec tous, croyants ou non, pour le bien de l'Église et de tous.

Quelques célébrations du mois de février :

**Journée mondiale de la vie consacrée** Le 2 février (fête de la Présentation du Seigneur). Prions pour les religieuses, religieux et les consacrées, en les remerciant pour leur mission et leur courage, afin qu'elles continuent à trouver de nouvelles réponses aux défis de notre temps.

**Journée mondiale du malade et dimanche de la santé le 12 février**. Dans les diocèses français ce Dimanche de la Santé est généralement le dimanche le plus proche du 11 février, pour rappeler que l'accompagnement des personnes souffrantes et la préservation du don de santé sont des priorités évangéliques. Sur le visage de chaque être humain, et davantage s'il est éprouvé et défiguré par la maladie, brille le visage du Christ. Nous invitons toutes les personnes qui desirent recevoir le sacrament des malades à la messe le 11 février à St Jean et le 12 février à St Jacques.

**Mercredi des cendres le 22 février**, premier jour du Carême, est marqué par l'imposition des cendres : en signe de la fragilité de l'homme, mais aussi de l'espérance en la miséricorde de Dieu.

P. Raymundo Adormeo,CMF
votre curé


Des **permanences** sont assurées au presbytère
14 rue St Jacques 31600 MURET
**tous les jours de 10h à 12h** (sauf le dimanche)
Tél : 05 61 51 14 68

e-mail: paroisse.muret@wanadoo.fr
e-mail du journal: lelien.muret@orange.fr
Site internet: https://paroissemuret.claretains.fr

# « Voulez-vous me faire la grâce de venir ici pendant quinze jours ? »

par Jean-Louis Brêteau, diacre

Le 11 février prochain, notre Église Catholique célébrera le 165ème anniversaire de la première apparition de la Très Sainte Vierge Marie à Bernadette Soubirous, et le 18 la fête de cette dernière. Les événements de Lourdes ont une grande signification pour le monde entier, mais tout particulièrement pour notre région apostolique dans laquelle est situé ce sanctuaire et dont l'un des prêtres de la période, le P. Marie-Antoine, né à Lavaur, mais dont le tombeau est situé dans le couvent des capucins de Toulouse qu'il a fondé, fut le premier à lancer les pèlerinages.

L'une des premières paroles de la Mère de Dieu lors de ces apparitions est : « Voulez-vous me faire la grâce de venir ici pendant quinze jours ? » Elles manifestent la grande délicatesse de Marie qui, s'adressant à une petite jeune fille pauvre et de santé précaire, l'honore en la vouvoyant comme une grande personne et en lui laissant une pleine liberté de répondre ou non à son invitation. Nous comprenons aussi qu'à travers Bernadette elle s'adresse à chacun de nous, nous incitant à répondre à son appel, ce que la petite voyante s'est empressée de faire. Aux yeux de Dieu, aucun être humain n'est indigne d'entrer en relation avec Lui. La petite Marie de Nazareth a pu elle-même s'en rendre compte le jour de l'Annonciation.

Le 18 février, la Sainte Vierge a également donné à Bernadette un message intime : « Ce que j'ai à vous dire, ce n'est pas nécessaire de le mettre par écrit ». Ainsi que le commente l'auteur du site internet de Lourdes : « Cela veut dire que Marie veut entrer avec Bernadette dans une relation qui est de l'ordre de l'amour, qui se situe au niveau du cœur. Bernadette est d'emblée invitée à ouvrir les profondeurs de son cœur à ce message d'Amour ». Ce sont finalement dix-huit apparitions du 11 février jusqu'au 16 juillet (jour de la fête de Notre-Dame du Mont-Carmel) suivant dont bénéficiera Bernadette.

L'une des autres paroles de Marie atteste aussi que la vocation de Bernadette, et, par conséquent, celle de tout chrétien profondément croyant, ne sera pas un chemin de roses : « Je ne vous promets pas de vous rendre heureuse en ce monde, mais dans l'autre ». C'est à la fois la promesse d'un bonheur éternel après la mort, mais aussi d'une vie à l'imitation du Christ qui ira jusqu'à vivre sa Passion, à la mesure de ses forces humaines, pour participer pleinement à sa Résurrection. N'est-ce pas là le sens réel du baptême chrétien ?

L'un des premiers obstacles sur la route de Bernadette sera l'attitude très réservée, presque hostile, du curé de Lourdes, le P. Peyramale, lorsque prenant son courage à deux mains elle ira lui dire de la part de Marie : « Allez dire aux prêtres qu'on bâtisse ici une chapelle et qu'on y vienne en procession ». Voilà de quoi faire peur au pasteur d'une petite bourgade située au pied des Pyrénées. C'est pourquoi il impose à la jeune fille de demander à l'Apparition une preuve de son identité. On connaît la retentissante réponse de Marie formulée en patois bigourdan : « Que soy era Immaculada Concepciou », en français « Je suis l'Immaculée Conception », phrase dont Bernadette ne peut absolument pas comprendre le sens, puisqu'elle en est encore à apprendre les rudiments du catéchisme. Elle ignore a fortiori qu'il s'agit là d'une question fort débattue dans les milieux théologiques de la période et encore plus dans l'entourage du pape Pie IX, lequel a finalement promulgué le dogme de l'Immaculée Conception quatre années auparavant. L'Immaculée Conception, c'est selon les termes mêmes du dogme : « Marie conçue sans péché, grâce aux mérites de la Croix du Christ ». Lorsque Bernadette se répète sans arrêt cette phrase en courant tout le long du chemin, c'est pour la transmettre à Monsieur le Curé qui est alors immédiatement convaincu de la vérité des Apparitions. Après maintes rencontres avec Bernadette, Mgr Laurence, évêque de Tarbes et Lourdes, authentifiera celles-ci le 18 janvier 1862.

Comme pour confirmer l' annonce concernant le bonheur à attendre non dans ce monde mais dans l'autre, Marie demande à Bernadette d'accomplir entre la huitième et la douzième apparition des « gestes incompréhensibles : marcher à genoux jusqu'au fond de la Grotte, embrasser le sol sale et dégoûtant de celle-ci, manger quelques herbes amères ; gratter encore le sol et essayer de boire de l'eau boueuse ; se barbouiller le visage avec de la boue » (site internet des Sanctuaires de Lourdes), au point que la foule présente se met à la croire folle.

Et pourtant, il s'agit là du cœur du message de Lourdes, cad un appel à la pénitence en imitation du Christ Sauveur, Serviteur Souffrant (voir les chants du Serviteur d'Isaïe que nous réentendrons pendant la Semaine Sainte), celui dont Paul dans la Lettres aux Philippiens avait dit : « Lui qui est de condition divine n'a pas revendiqué son droit d'être traité comme Dieu, mais il s'est dépouillé prenant la condition d'esclave. Devenant semblable aux hommes et reconnu à son aspect comme un homme, il s'est abaissé, devenant obéissant jusqu'à la mort, à la mort sur une croix » (Ph 2, 6-8). C'est pourquoi, ajoute Paul « Dieu l'a souverainement élevé et lui a conféré le nom qui est au-dessus de tout nom, afin qu'au nom de Jésus tout genou fléchisse dans les cieux, sur la terre et sous la terre et que toute langue proclame que le Seigneur, c'est Jésus-Christ à la gloire de Dieu le Père » Ph 2, 9-11).

Aspirant de tout son cœur à être sainte, Bernadette, qui se retire au couvent de Nevers de 1866 jusqu'à sa mort survenue le 16 avril 1879, essaiera de suivre ce chemin à la suite du Christ. Épouse du Christ, elle s'efforcera jusqu'à la fin, consciente de ses propres limites, de « tout souffrir en silence pour plaire à Jésus ». En reconnaissance de cette vie d'offrande et à la suite de miracles obtenus par son intercession, en prenant en compte la préservation totale de son corps, le pape Pie XI la béatifiera le 14 juin 1925, puis la canonisera le 8 décembre 1933, jour de la Solennité de l'Immaculée Conception.

# SAINTE THÉRÈSE DES ANDES – 13–

par Le Carmel de Muret

1er Janvier 1919. « J'ai pensé hier soir que ce serait la dernière fois que je passerai le 1er de l'an parmi les miens : le prochain je serai déjà toute à Lui », écrit-elle ce jour-même à mère Angelica, tout en ajoutant qu'elle a conscience de la douleur que lui fera cette séparation, « malgré le bonheur de me livrer à mon Jésus. »

En ce début Janvier, une occasion se présente de pouvoir se rendre à Los Andes (elle n'y est jamais allée !)

Juanita part donc, accompagnée de sa mère. Elles prennent le train de bon matin et arrivent au carmel en fin de matinée. Juanita raconte : Mon petit couvent a un aspect aussi pauvre qu'il est possible: il ne ressemble pas à un couvent car c'est une maison vieille et laide (!) mais cette pauvreté parle et émeut.

Et les voici au parloir ; mère Angélica arrive, Juanita peut la voir seule ; la bonne mère la rassure au sujet de ses doutes, lui disant que dès sa première lettre, elle avait compris « que tu étais née carmélite. »

Je me sentais heureuse – raconte-t-elle – nous nous mîmes à parler de la vie de la carmélite : elle me l'expliqua entièrement.» La cloche sonne, annonçant les Vêpres et Juanita est invitée à se rendre à la chapelle. Il y a la grille (très sévère à l'époque), et elle ne peut voir la communauté mais l'entend : « Vraiment, j'avais le sentiment que c'était le Ciel ! mon âme pleurait de reconnaissance. Je voyais clairement que Dieu me voulait ici.»

Après les Vêpres elle retourne au parloir, et maintenant c'est la communauté qui s'y trouve : des sœurs, toutes simples, gaies et fraternelles , pas du tout embarrassées pour engager conversation et même lancer de joyeuses plaisanteries.

La date de son entrée est prévue : ce sera le 7 Mai. Son nom de religieuse est fixé : Thérèse de Jésus.

Le soir, la mère et la fille s'en retournent ; Rebeca les attend, mais quant au reste de la famille , personne ne se doute de rien.

En ce moment, ce sont les missions dans les vastes campagnes et, bien sûr, tout le monde compte sur elle; on réunit les enfants pour leur faire le catéchisme et les récréer : Juanita y va, prend la guitare et entonne une chansonnette populaire : « Mariée oui ! bonne sœur non ! » (Elle rit !!!)

Petit à petit elle se prépare; la correspondance avec mère Angelica est fréquente, elle a beaucoup de questions ; Rebecca accepte peu à peu ; les deux sœurs ont de longs échanges intimes mais il y a souvent des larmes, alors Juanita la console, l'entoure de tendresse.

Et puis voici l'arrivée du colis contenant les vêtements de postulante. Juanita et Rebecca partent toutes les deux avec le précieux paquet (mon habit de fiancée, dit-elle) et vont se cacher dans un bosquet de pins pour faire les essais sans être vues. Rebecca s'empare du tablier, Juanita enfile le chemisier qui est trop large, la jupe, trop courte, etc. fous rires ! Elle écrit à mère Angelica en lui donnant tous les détails pour savoir comment ajuster et mettre à sa taille tout cela.

En Mars, la tante Rosa invite la famille à un séjour dans sa grande propriété. Dernières promenades à cheval pour la belle « amazone » .C'est au bord de la mer : courses sur les plages ; parmi les invités, une cousine, Adela est une joyeuse personne et ce sont les plaisanteries : elles font les lits des garçons en portefeuille, fabriquent des pétards pour les faire éclater dans leur dos par surprise etc.

Juanita va jusqu'à lancer à la figure des cousins, qui veulent prendre leur revanche, sa cuvette pleine d'eau ! Qui pourrait deviner que dans deux mois elle sera au carmel ?

Mais son père et ses frères...ils ignorent tout, que faire ? Anxieuse elle écrit une grande lettre pleine de tendresse à Don Miguel le 25 Mars : lui demandant son consentement et attend.

Chez la sœur aînée, la naissance du bébé est toute proche. « Lucecita » paraît le 3 Avril et cet heureux événement réunit la famille à Santiago. Le papa arrive le 4.

Juanita attend sa réponse. Don Miguel se tait, fait comme si de rien n'était. Alors Juanita n'en pouvant plus, l'arrête dans un couloir et se jette dans ses bras ; elle sait qu'il ne veut pas refuser. Il éclate en sanglots ; il tient en ses mains la lettre de sa fille ; les deux frères arrivent et surprennent la scène. Lucho saisit la lettre et part furieux : « Je vais lui faire changer d'avis ! » Juanita, sereine, apaise tout le monde, et obtient leur consentement.

Le 6 mai, c'est le dernier repas en famille. Personne ne parle. Dehors le ciel est couvert de nuages noirs et il pleut à verse. Rebecca tombe évanouie. Juanita est impressionnée ; elle dormira avec elle cette nuit.

Le lendemain matin, lever à cinq heures. Il pleut toujours. La maman et ses deux filles peuvent aller à la messe avant d'être conduites à la gare par une amie de la famille. Arrivées à Los Andes elles prennent le repas dans un restaurant. Peu de paroles ; Juanita est visiblement émue et ne sait rien dire sinon demander quelle heure il est.

L'heure de l'entrée avait été convenue à 15h. Maintenant elles sont à la porte ; frappent. Une sœur de l'accueil ouvre, les salue cordialement et fait entrer Juanita dans une petite pièce pour revêtir son « habit de fiancée » et va prévenir mère prieure.

Maintenant la voici avec chemisier, jupe et pélerine couleur café, un voile blanc sur la tête ; fiancée manifestement radieuse au témoignage de sa sœur, et plus belle que jamais. La porte de clôture s'ouvre ; les sœurs de la communauté sont là, en cercle, manteaux blancs et cierges à la main. Sr Thérèse de Jésus embrasse les siens et s'avance. (à suivre)

# Vie Pastorale

## La vie de milliers d'habitants anéantie en Amazonie

Adiberto n'oubliera jamais le 26 décembre 2020. « Je suis allé pêcher en pirogue dans la rivière près de ma communauté. D'habitude on pouvait voir le poisson à travers l'eau limpide. Mais, ce jour-là, la rivière était trouble et il y avait une odeur nauséabonde. » En remontant la rivière , il découvre que le barrage qui retenait les déchets de la mine de bauxite exploitée à quelques centaines de mètres sur un plateau en amont, a en partie cédé. Des milliers de tonnes de boue ont dévalé et contaminé l'ensemble de la rivière. « A partir de ce jour, nous n'avons plus eu la possibilité de pêcher, ni de boire de cette eau, ni de se laver. Le site d'extraction a aussi altéré la vie des habitants. Le bruit des machines a fait fuir le gibier et la déforestation a fait grimper les températures. »
La Fédération d'associations de solidarité et d'éducation (Fase) est partenaire du CCFD- Terre Solidaire depuis plus de 30 ans, elle apporte formations et soutiens et effectue un travail de plaidoyer au niveau national.

Le thème de réflexion de nos rencontres mensuelles est à propos du Royaume
Disciples de Jésus depuis tellement d'années ( plus de 80 ans pour la grande majorité) nous essayons de témoigner de ce que nous avons vécu, vu,ressenti.
Les grâces reçues nous ont permis de changer nos comportements et de bâtir sur le roc ou le sable!
Nous avons cheminé et avançons sereinement avec la Parole de Dieu malgré les deuils et tempêtes dans l'Espérance de la «Rencontre»
Notre prochaine réunion est le lundi 6 février à 14h15 au presbytère ....Ensemble nous nous aiderons à mieux discerner la présence du Royaume au cœur de nos vies, en étant toujours disciples optimistes
« Que ton règne vienne» Mat 6,10

## Défenseurs de l'environnement en danger.

Mexique, Colombie, Brésil, Équateur, Congo-Rdc... En s'attaquant à l'environnement, l'activité humaine s'attaque aux droits des locaux, à leur santé, à leur vie. Détermination et courage sont les seules armes du combat pacifiste des autochtones contre les autorités. Sans autre alternative que de rester sur leurs terres, seule source de subsistance, ils sont menacés, exposés aux exactions, aux arrestations et détentions arbitraires, à la violence, à la torture, aux disparitions forcées, à la peine de mort, aux assassinats. Plus de 200 pers. tuées en 2021 !
L'ACAT-France mène des plaidoyers, pour renforcer leur protection, pour les informer sur leurs droits, leur donner accès aux mécanismes internationaux en place.
Le soutien à ces défenseurs se révèle primordial.
ACAT-France, 7 rue Georges-Lardennois 75019 Paris ; 0140404243 ; www.acatfrance.fr
Contact à Muret : 0679801574

## Thème: « Heureux les invités au repas du Seigneur »

Février 2023: Jean 2,1-12. Cana est un repas de fête nuptiale où, comme à chaque eucharistie, se consomment les noces éternelles du Fils avec tout notre humanité. L'eau de Cana changée en vin n'annonce-t-elle pas le pain et le vin changés en Corps et Sang du Christ ?

Le **GROUPE BIBLIQUE** redemmare les rencontres mensuelles. Prochain RDV le **samedi 25 février** à **10h00** au presbytère.

## Les enfants du caté fidèles à l'Eucharistie

Comme chaque mois, les enfants du caté de notre ensemble paroissial vont se rassembler pour faire Eglise avec les paroissiens de notre secteur. Après avoir déjà célébré l'eucharistie à l'Aouach, à Muret, à Eaunes, et au Fauga, les enfants vont animer la messe du 1er dimanche de février à **Estantens.** Une célébration particulièrement importante pour nombre d'entre eux, car elle marquera le premier pas des futurs premiers communiants dans leur cheminement vers le sacrement : chacun aura à prononcer son OUI à l'appel de Jésus.
N'hésitez pas à venir nombreux pour partager ces célébrations familiales, qui sont des temps de prière en Eglise, privilégiés, intergénérationnels, et fraternels ; pour nous nous nourrir ensemble de l'Eucharistie et de la Parole de Dieu.

La veille de ce dimanche 5 février, Jésus se sera présenté comme un Pasteur compatissant devant ses brebis accourues se rassembler près de Lui pour recevoir son enseignement. Alors... **Petits et grands, accourons, nous aussi !** Jésus nous dira ce dimanche : « Si le sel devient fade, comment lui rendre de la saveur ? »
**Venons retrouver notre saveur, en communiant à l'Eucharistie !**

# En route vers notre assemblée paroissiale 2023

Cette invitation à une assemblée paroissiale concerne tous les paroissiens de l'Ensemble Paroissial de Muret. C'est une démarche synodale qui vise à la mise en commun de toutes les forces de la communauté paroissiale. Elle est un lieu de fraternité, d'information, de responsabilisation et de partage d'espérance. C'est une rencontre, un temps d'échange entre paroissiens, engagés ou non, qui permet à chacun d'apporter sa contribution et de prendre part aux orientations de la paroisse. Elle est un lieu de fraternité, d'information, de responsabilisation et de partage d'espérance. Un lieu de mise en commun de toutes les forces de la communauté. Vous pourrez vous exprimer sur ce qui vous convient, ce que vous souhaiteriez, de mieux, de plus, de différent pour notre paroisse.

Pour arriver à la célébration de notre Assemblée Paroissial, 3 étapes sont prévues:

**1. Campagne d'information et de sensibilisation.** Tout le mois de **janvier et février**, nous allons informer tous les paroissiens sur cette démarche.

**2. Les «Conversations»**. À partir de **mars jusqu'à mai**, les différents groupes, services, mouvements et clochers, vont pouvoir travailler grâce au **Document de Travail** élaboré par l'EAP qui recueillera ensuite les fruits de ces «conversations».

**3. Célébration de l'Assemblée Paroissiale** le **samedi 24 juin** au **Parc de l'Abbayé Cistercienne à Eaunes**. Une journée festive et conviviale ouverte à tous. Des animations diverses seront proposées pour faciliter la rencontre et le dialogue entre tous: ateliers, animation musicale, activités ludiques pour les enfants et les jeunes...D'ailleurs, les personnes référentes de chaque clocher seront invitées à une réunion de travail pour bâtir ensemble le programme de cette Assemblée Parossiale.

Ensemble, nous allons mettre en lumière des initiatives locales et montrer que la fraternité se vit concrètement et chacun peut devenir acteur; mettre en place des dispositifs simples et accessibles à tous, spécialement les jeunes familles; prendre le temps pour échanger, partager et vivre des moments de convivialité lors d'événements qui ont pour objectif de faire grandir la fraternité, d'apporter un soutien ou de rompre avec la solitude et de se rendre compte des liens qui se tissent, même entre des personnes très différentes. On sait que les rencontres fraternelles peuvent changer la vie d'une personne et d'un groupe.

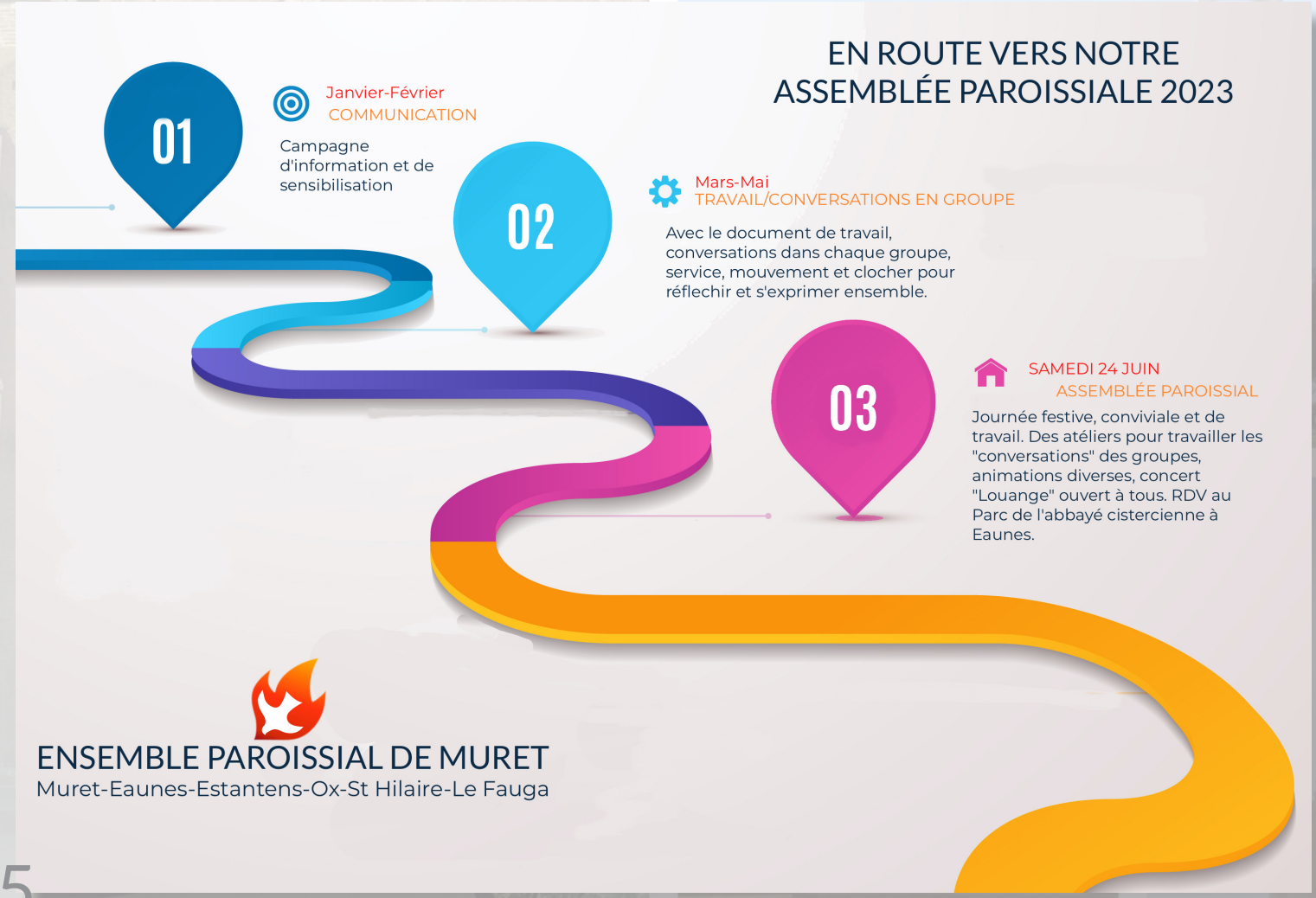

## Journée de la vie consacrée

Initiative de Jean-Paul II en 1997, la journée de la vie consacrée a lieu chaque année le 2 février.
Pourquoi une journée de la vie consacrée?
Une journée placée en premier lieu sous le signe de l'action de grâce « parce qu'il est beau et juste de remercier le Seigneur pour le grand don de la vie consacrée, qui enrichit et réjouit l'Eglise par la multiplicité des charismes et le dévouement de tant de vies totalement données au Seigneur et aux frères ».

L'objectif de cette journée est aussi de mieux connaître et apprécier la vie consacrée. « En contemplant le don de la vie consacrée, l'Eglise contemple sa vocation la plus profonde, celle de n'appartenir qu'à son Seigneur, soulignait Jean-Paul II. La vie consacrée a pour mission prioritaire

de garder vivante dans l'Eglise la forme historique de vie assumée par le Fils de Dieu quand il est venu sur cette terre ».
Cette journée est enfin une invitation pour toutes les personnes consacrées « à célébrer ensemble et solennellement les merveilles que le Seigneur a accomplies en elles. Pour cela elles sont conviées à réfléchir sur le don reçu, à découvrir, dans un regard de foi toujours plus pur, le rayonnement de la beauté divine diffusé par l'Esprit dans leur forme de vie, à prendre conscience de leur mission incomparable dans l'Eglise pour la vie du monde »

**Pourquoi cette journée se déroule-t-elle le 2 février ?**
La journée de la vie consacrée est célébrée en la fête de la Présentation du Seigneur au temple. La présentation de Jésus au temple, consacré selon la prescription rituelle de l'époque au Seigneur comme tout garçon premier né, annonce le don de Jésus par amour de Dieu et des hommes et l'offrande suprême de la Croix. Cette journée a donc une importance particulière pour toute personne consacrée, qui, inspirée par le don bouleversant du Christ, aspire à son tour à donner sa vie et à tout abandonner pour marcher à sa suite.

DÉFINITION

### Qu'est ce que la vie consacrée ?

Bien qu'en fait et en droit tout chrétien soit "consacré" au Christ par son baptême, cette expression appliquée à la vie religieuse souligne le caractère public d'un engagement plus radical. On distingue traditionnellement les préceptes évangéliques qui s'imposent à tous chrétiens, et les conseils évangéliques qui invitent à s'identifier davantage au Christ. Le propre de la vie consacrée est de prendre pour base les conseils évangéliques.

## Qu'est-ce que le Mercredi des Cendres ?

Le Mercredi des cendres, premier jour du Carême, est marqué par l'imposition des cendres : le prêtre dépose un peu de cendres sur le front de chaque fidèle, en signe de la fragilité de l'homme, mais aussi de l'espérance en la miséricorde de Dieu. En 2023, il est fêté le **mercredi 22 février**.
On trouve déjà le symbolisme des cendres dans l'Ancien Testament. Il évoque globalement la représentation du péché et la fragilité de l'être. On peut y lire que quand l'homme se recouvre de cendres, c'est qu'il veut montrer à Dieu qu'il reconnaît ses fautes. Par voie de conséquence, il demande à Dieu le pardon de ses péchés : il fait pénitence.

### Un symbole de renaissance

Tous, nous faisons l'expérience du péché. Comment s'en dégager ? Jésus nous apprend que nous serons victorieux du péché quand nous aurons appris par l'Evangile à remplacer le feu du mal par le feu de l'Amour. Car le feu qui brûle ce jour détruit d'abord mais, en même temps, ce feu éclaire, réchauffe, réconforte, guide et encourage. La cendre est appliquée sur le front pour nous appeler plus clairement encore à la conversion, précisément par le chemin de l'humilité. La cendre, c'est ce qui reste quand le feu a détruit la matière dont il s'est emparé. Quand on constate qu'il y a des cendres, c'est qu'apparemment il ne reste plus rien de ce que le feu a détruit. C'est l'image de notre pauvreté. Mais les cendres peuvent aussi fertiliser la terre et la vie peut renaître sous les cendres.

> *Quand tu fais l'aumône, que ta main gauche ignore ce que te donne ta main droite, afin que ton aumône reste dans le secret ; ton Père voit ce que tu fais en secret.*
>
> *Quand tu pries, retire-toi au fond de ta maison, ferme la porte, et prie ton Père qui est présent dans le secret.*
>
> *Quand tu jeûnes, parfume-toi la tête et lave-toi le visage ; ainsi ton jeûne ne sera pas connu des hommes, mais seulement du Père qui est présent dans le secret.*

Tout en le marquant, le prêtre dit au fidèle : « Convertissez-vous et croyez à la Bonne Nouvelle ». L'évangile de ce jour est un passage de saint Matthieu – chapitre 6, versets 1 à 6 et 16 à 18 – qui incite les fidèles à prier et agir, non pas de manière orgueilleuse et ostentatoire, mais dans le secret de leur cœur.

**Qu'est-ce que la Journée mondiale du Malade et le Dimanche de la Santé ?**
Depuis 1992, l'Église universelle célèbre tous les 11 février, fête de Notre-Dame de Lourdes, la Journée Mondiale du malade. Son thème cette année, « Heureux ». La Journée mondiale du malade se décline dans les diocèses français en un Dimanche de la Santé, pour rappeler que l'accompagnement des personnes souffrantes et la préservation du don de santé sont des priorités évangéliques.

**Qu'est-ce que le Dimanche de la Santé ?**
En France, cet événement se vit en paroisse à l'occasion du Dimanche de la Santé, généralement le dimanche le plus proche du 11 février. L'Église est présente sur le terrain de l'accompagnement, au sein des aumôneries hospitalières avec ses équipes de bénévoles qui œuvrent aux côtés d'associations laïques où tant de personnes de bonne volonté s'engagent aussi. Encourager tous ces volontaires, qui partout en France, dans les plus petits villages et les plus grands hôpitaux, dans la discrétion et la simplicité, se rendent présentes au jour le jour à l'autre, malade, seul, isolé, est l'une des dimensions du Dimanche de la Santé. Les inviter à approfondir leur engagement, à poursuivre leur formation, à donner du sens à ce service et à cette mission aussi.
Initié par les diocèses de Lille, Arras et Cambrai, le dimanche de la santé s'est étendu à l'ensemble des diocèses depuis le Jubilé de l'an 2000. Cette célébration, qui s'inscrit toujours dans le cadre de la liturgie dominicale, permet aux assemblées de chrétiens de prier en lien avec la Journée mondiale du Malade.
« Une intention de prière le dimanche de la santé ne suffit pas ! s'exclame Mgr Michel Guyard. Nous sommes tous concernés. Cette journée doit être l'occasion de rencontres. Comment prévenir la maladie et éviter les excès ? Comment, pour le personnel soignant, résister aux demandes des malades ? » Et les rencontres avec des partenaires de la santé concernés par le thème proposé chaque année sont de plus en plus nombreuses ; toutes les initiatives sont possibles qui peuvent sensibiliser les communautés chrétiennes au monde de la santé : rencontres avec des acteurs de santé, liturgie préparée avec des équipes de service évangélique des malades ou d'aumônerie, témoignages de soignants, de professionnels de santé, réflexions autour de thèmes, rencontre festive avec diverses associations ou mouvements œuvrant pour les malades etc...

> **Seigneur,**
>
> **Tu veux pour moi la Vie,**
> **Toujours plus de Vie avec toi,**
>
> **Mais ma vie, à certaines heures est tellement complexe...**
>
> **Que me dis-tu ?**
>
> **A quoi Seigneur m'invites-tu ? Chaque jour et chaque heure ?**
>
> **Pour être simplement à garder vivante, quoi qu'il arrive, la lumière de ton amour,**

Frères et sœurs, nous ne sommes jamais prêts pour la maladie. Et souvent nous ne sommes pas prêts non plus à admettre que nous avançons en âge. Nous craignons la vulnérabilité, et la culture envahissante du marché nous pousse à la nier. Il n'y a pas de place pour la fragilité. Et ainsi le mal, quand il fait irruption et nous assaille, nous laisse à terre, assommés. Il peut alors arriver que les autres nous abandonnent ou qu'il nous semble devoir les abandonner, pour ne pas être un poids pour eux. Ainsi commence la solitude et le sentiment amer d'une injustice nous empoisonne, car le Ciel aussi semble se fermer. De fait, nous peinons à demeurer en paix avec Dieu, quand la relation avec les autres et avec nous-mêmes se détériore. Voilà pourquoi il est si important, notamment en ce qui touche à la maladie, que l'Église tout entière se mesure à l'exemple évangélique du Bon Samaritain, pour devenir un bon «hôpital de campagne» : sa mission s'exprime en effet en prenant soin des autres, particulièrement dans les circonstances historiques que nous traversons. Nous sommes tous fragiles et vulnérables ; nous avons tous besoin de cette attention remplie de compassion qui sait s'arrêter, s'approcher, soigner et soulager. La condition des malades est donc un appel qui interrompt l'indifférence et freine les pas de ceux qui avancent comme s'ils n'avaient ni frères ni sœurs. Le 11 février 2023 aussi, tournons notre regard vers le Sanctuaire de Lourdes comme vers une prophétie, une leçon confiée à l'Église au cœur de la modernité. Il n'y a pas que ce qui a de la valeur qui fonctionne et il n'y a pas que celui qui produit qui compte. Les personnes malades sont au centre du peuple de Dieu qui avance avec elles comme prophétie d'une humanité où chacun est précieux et où personne n'est à exclure.
Je confie chacun de vous, qui êtes malades, à l'intercession de Marie, Santé des malades ; vous aussi qui prenez soin d'eux en famille, par le travail, la recherche et le volontariat ; et vous qui vous engagez à tisser des liens personnels, ecclésiaux et civils de fraternité. J'envoie à tous ma bénédiction apostolique.

Rome, Saint-Jean-de-Latran, 10 janvier 2023
+ François

# Agenda & Infos

**1er dimanche du mois** : 9h30 : Estantens
**1er et 3ème dimanches du mois** : 9h30 : Ox
**2ème et 4ème dimanches du mois** : 9h30: Le Fauga, St Hilaire
==========
Tous les ***mardis*** et ***jeudis*** à 9h : Messe à St Jean
Tous les ***mercredis*** et ***vendredis*** à 9h : Messe à st Jacques
Tous les ***mardis*** à 15h : Prière du rosaire à la chapelle du rosaire
Tous les ***samedis*** à 10h : Adoration en la chapelle du rosaire
Laudes avec la communauté Clarétaine de Muret, du *lundi au vendredi* 7h30 dans la Chapelle du rosaire.

## FÉVRIER 2023

| | | |
|---|---|---|
| **Samedi 04/02** | 18h00 | St Jean Messe des Défunts |
| **Dimanche 05/02** | 09h30 | St Cassien (Estantens) Messe des Familles |
| | 09h30 | St Martin (Ox) |
| | 11h00 | St Jacques |
| | 11h00 | St Leger (Eaunes) |
| **Mardi 07/02** | 15h30 | Long Séjour |
| **Jeudi 09/02** | 17h00 | Marie Antoinette |
| **Samedi 11/02** *Notre Dame des Lourdes* | 18h00 | St Jean - Sacrement des Malades |
| **Dimanche 12/02** *Dimanche de la Santé* | 09h30 | St Julien (Le Fauga) |
| | 09h30 | St Hilaire |
| | 11h00 | St Jacques - Sacrement des Malades |
| | 11h00 | St Leger (Eaunes) |
| **Samedi 18/02** | 18h00 | St Jean |
| **Dimanche 19/02** | 09h30 | St Martin (Ox) |
| | 11h00 | St Jacques |
| | 11h00 | St Leger (Eaunes) |
| **Mardi 21/02** | 15h30 | Les 3 Fontaines |
| | 17h00 | Les Cascades |
| **Mercredi 22/02** *Mercredi des cendres* | **18h30** | **St Jacques - Mercredi des Cendres** |
| **Samedi 25/02** *I Dimanche de Carême* | 18h00 | St Jean |
| **Dimanche 26/02** *I Dimanche de Carême* | 09h30 | St Julien (Le Fauga) |
| | 09h30 | St Hilaire |
| | 11h00 | St Jacques |
| | 11h00 | St Léger (Eaunes) |
| **Mardi 28/02** | 15h00 | Le Castelet |

**Dimanche de la Santé**, nous proposons aux personnes désireuses de recevoir **le sacrement des malades**, de pouvoir le faire lors de la messe le **11 Février** à **St Jean** (18h00) et le **12 février** à **St Jacques** (11h00). Merci de contacter le presbytère pour nous prevenir.

Une permanence pour les **confessions** est assurée les **vendredis** de **10h00-11h00/ 18h00-19h00** au presbytère de St Jacques

### Offices au Carmel de Muret

Horaire du Mois de Février 2023
.....

Jeudi 02 Février
Présentation de Jésus au Temple
Eucharistie à 9h30, suivie de l'Exposition
du Saint Sacrement jusqu'à la fin des Vêpres de 17h25
.....
Mercredi 22 Février
Cendres
Eucharistie à 8h15.

.....
Les messes en semaine sont habituellement
Le lundi et le samedi à 11h00
Et du mardi au vendredi à 8h15.
Téléphone 05 61 51 03 67.
Site:www.carmeldemuret.fr

### Défunts Janvier

Suivez-nous sur
les réseaux sociaux:

https://www.facebook.com/paroissemuret

https://www.instagram.com/paroisse.muret/

lelien.muret@orange.fr